

Butlletí Naturalista

Recull de cites naturalistes de la Selva, la Garrotxa, el Gironès i el Maresme

Any 6, Número 82

octubre / novembre / desembre 2008

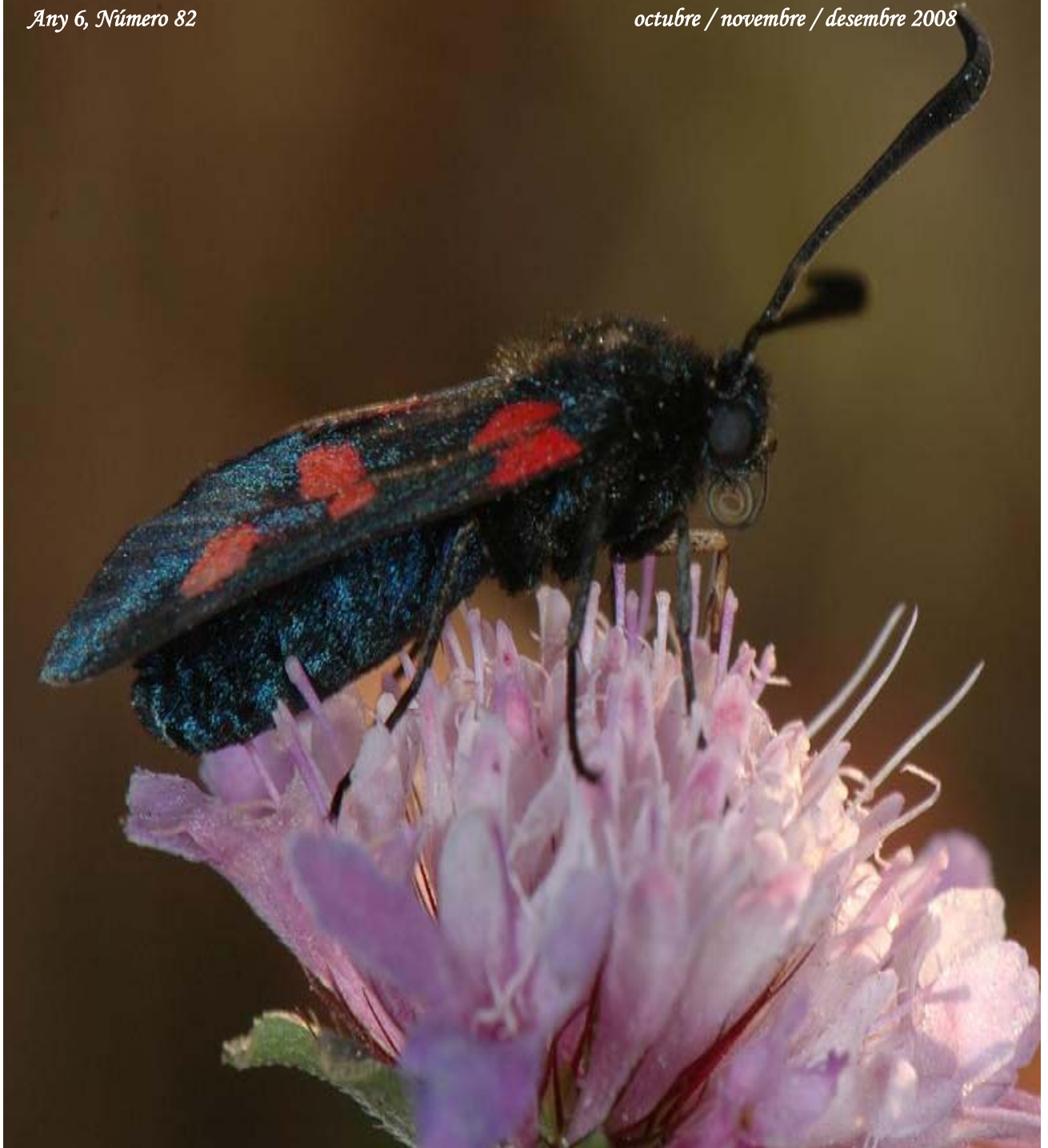

Fotografia de portada: *Zygaena filipendulae*, exemplar fotografiat per en Miquel Boix a Sant Climent d'Amer a principis d'octubre del 2008.

Idea, edició, disseny i dibuixos:

Alfons Delgado-Garcia , alfonsdg@gmail.com

Col·laboradors: Maite Garrigós, Isidre Cos, Miquel Boix

L'hivern és just, restitueix la llum
al seu límit més pur,
mescla presència i oblit al cor de les donzelles
i ens incita quietament a la tendresa.

Tot l'estiu hem folgat
i ara els camins s'afuen i es precisen
i el lladruc dels gossos a la nit
és colpidorament pròxim.

Tornarem a la perduda intimitat
i als vells llibres de sempre,
com qui torna de nou a la casa del pare,
una mica menys purs
però qui sap si una mica més dòcils al missatge.

Miquel Martí i Pol

Resum meteorològic a la comarca de la Selva

Octubre: Tempestes i pluges de certa importància a principis de mes, precipitacions que arriben fins a la segona setmana. Temperatures més baixes a partir de la segona quinzena, fins ara havien estat força suaus. Durant la segona quinzena es repeteixen les precipitacions, aquest cop més febles i baixen força les temperatures. Octubre s'acomiada amb pluges importants i amb precipitacions de neu a cotes altes.

Novembre: Les pluges destacables de primers de mes són la continuació de les baixes pressions que van afectar la comarca a finals d'octubre. Durant la segona setmana i la tercera setmanes hi ha diversos episodis de pluja feble, majoritàriament nocturna. A finals de mes tornen a repetir-se les nevades a muntanya, amb una baixada de temperatures destacable. A la resta de la comarca són freqüents les pluges.

Desembre: El desembre comença sense precipitacions, però ja a partir del segon terç de mes tornen les precipitacions durant unes poques jornades, que són en forma de neu a cotes relativament baixes, degut a la sobtada baixa de temperatures. Fins a finals de mes no torna la pluja, però ho fa amb força i amb importants nevades arreu de la comarca, especialment al sector de muntanya.

La comarca natural de la Selva

Alfons Delgado-Garcia

Completeu la informació consultant aquests blogs, sobretot pel que fa a dades d'interès que fan referència al litoral i al delta de la Tordera, a les Gavarres i la vall del Ridaura, així com per informació complementària sobre l'Estany de Sils.

<http://natura-selva.blogspot.com/>

<http://natura-tordera.blogspot.com/>

<http://estanydesils.blogspot.com/>

<http://natura-vall-llemenena.blogspot.com/>

<http://natura-ateneu.blogspot.com/>

<http://es.geocities.com/vallridaura/>

Compartiu la informació. Les dades que sovint només resten en la nostra memòria o en el nostre quadern de camp poden ser de molt interès. Compartiu-les i participeu en els debats al fòrum naturalista:

<http://es.groups.yahoo.com/group/naturmania>

Invertebrats:

Brintesia circe, 01-10-08, diversos exemplars al veïnat de Serinyà, Cassà de la Selva, (ADGA, MGSA). Uns pocs exemplars el 05-10-08 a Can Vilallonga, Cassà, (ADGA, MGSA).

Papilio macaon, 01-10-08, diversos exemplars al veïnat de Serinyà, Cassà de la Selva, (ADGA, MGSA).

Vanessa atlanta, Uns pocs exemplars el 05-10-08 a Can Vilallonga, Cassà, (ADGA, MGSA). Més el 25-10 a Serinyà, Cassà de la Selva, (ADGA, MGSA).

Gonepteryx rhamni, diversos exemplars a Serinyà el 25-10, (ADGA, MGSA).

Argynnis pandora, ídem.

Charaxes jassius, 01-10-08, 1 exemplar al veïnat de Serinyà, a Cassà, (ADGA, MGSA)

Artogeia napi, 01-10-08, diversos exemplars al veïnat de Serinyà, Cassà de la Selva, (ADGA, MGSA).

Brenthis daphne, 01-10-08, diversos exemplars al veïnat de Serinyà, Cassà de la Selva, (ADGA, MGSA).

Polyommatus icarus, diversos exemplars el 25-20 a Serinyà, Cassà, (ADGA, MGSA).

Melitaea phoebe, ídem.

Zygaena filipendulae, un exemplar a Sant Climent d'Amer el 05-10-08, (MBBA).

Lestes viridis, tàndem el 05-10-08 a Can Vilallonga, a Cassà, (ADGA, MGSA).

Onychogomphus forcipatus, un exemplar el 25-20 a Serinyà, Cassà, (ADGA, MGSA).

Macroglossum stellatarum, un exemplar al centre del nucli urbà de Santa Coloma de Farners, (ADGA).

Peixos:

Anguila (*Anguilla anguilla*), un exemplar reptant fora de l'aigua el 08-10-08 al delta de la Tordera, (XRCA), probablement desplaçant-se així gràcies a les pluges d'aquests dies.

Hèrptils:

Salamandra (*Salamandra salamandra*), un juvenil als estanys de Mas Mateu, Fogars de la Selva, el 15-11, (XRCA).

Tortuga de tempes vermelles (*Trachemys scripta*), un exemplar a Fogars de la Selva el 14-10-08, (DCFA).

Tortuga de rierol, (*Mauremys caspica*), dos exemplars al delta de la Tordera el 26-10, (XRCA).

Vidriol (*Anguis fragilis*), sis exemplars

Sargantana roquera (*Podarcis muralis*), més de 20 exemplars joves als estanys de Mas Mateu, Fogars de la Selva, el 15-11, (XRCA).

Ocells:

Ànec blanc (*Tadorna tadorna*), un exemplar al delta de la Tordera, el 19-12-08, (XRCA), observat encara el 26-12, (Miquel Àngel Pons) i el 29-12, (DCFA). Probablement es tracti d'una femella.

Ànec cullerot (*Anas clypeata*), dos exemplars al delta de la Tordera el 02-11-08, (XRCA). Un mascle i quatre femelles el 25-11 al delta de la Tordera, (XRCA). Una femella el 21-11 al mateix indret, (EBXA), que també s'observa el 19-12, (XRCA).

Ànec collverd (*Anas platyrhynchos*), més de cent exemplars al delta de la Tordera el 19-12-08, (XRCA). Sis mascles i 10 femelles a la riera de Santa Coloma, al parc de Sant Salvador, el 22-12, (JMGA).

Xarxet (*Anas crecca*), dotze femelles el 02-11-08 al delta de la Tordera, (XRCA). Només dos exemplars el 16-11 al delta mateix, (XRCA). Divuit exemplars al delta mateix el 19-12, (XRCA).

Ànec piulaire (*Anas penelope*), un exemplar femella el 07-11 al delta de la Tordera, (EBXA). Un mascle el 23-11 al delta de la Tordera, (XRCA).

Ànec griset (*Anas strepera*), un exemplar el 29-11 al delta de la Tordera, (XRCA). Hi continua el 07-12, (XRCA, DCFA).

Ànec cuallarg (*Anas acuta*), un mascle el 11-12-08 al delta de la Tordera, (EBXA). El 13-12 se n'observen tres exemplars, (XRCA). Dos mascles el 19-12 allà mateix, (XRCA).

Perdiu roja (*Alectoris rufa*), 6 exemplars a Salitja el 08-12, (TSXA).

Cabusset (*Tachybaptus ruficollis*), un exemplar en una bassa de rec a prop de Santa Coloma Residencial, a Santa Coloma de Farners, el 05-11, (ADGA), havia estat observat també el 03-11 (GDBA). Un exemplar en bassa de reg a l'Escola Forestal de Santa Coloma de Farners el 04-12, (GDBA).

Cabussó emplomallat (*Podiceps cristatus*), dos exemplars davant la gola de la Tordera el 07-12, (DCFA, XRCA).

Baldriga cendrosa (*Calonectris diomedea*), mínim 50 exemplars en pas cap al sud enfront la platja Gran de Tossa de Mar el 07-10-08, (ADGA, MGSA). Més de 40 exemplars davant el delta de la Tordera el 11-10-08, (XRCA).

Baldriga mediterrània (*Puffinus yelkouan*), un exemplar en pas sud davant la platja Gran de Tossa el 07-10-08, (ADGA, MGSA). Més de 50 exemplars davant el delta de la Tordera el 11-10-08, (XRCA). Més de 100 ocells davant Sabanell el 29-11, (XRCA).

Baldriga balear (*Puffinus mauretanicus*), mínim de 2 exemplars davant la gola de la Tordera el 11-10-08, (XRCA).

Mascarell (*Morus bassanus*), un exemplar adult enfront la gola de la Tordera el 19-10-08, (DCFA, XRCA). El 10-11 s'observen 17 exemplars enfront Sabanell, Blanes, dels quals 15 eren adults (EBXA). Més de 150 exemplars davant Sabanell, Blanes, el 30-11, (XRCA), dels quals 90 eren adults, 32 joves i la resta de 2on o 3er hivern.

Corb marí emplomallat (*Phalacrocorax aristotelis*), un exemplar immatur a la platja Gran de Tossa el 07-10-08, (ADGA, MGSA). El 11-10-08, 61 exemplars davant la gola de la Tordera, (XRCA). Una trentena d'exemplars el 17-10 enfront la gola de la Tordera, (XRCA).

Martinet blanc (*Egretta garzetta*), un exemplar al delta de la Tordera el 17-10-08, (XRCA).

Esplugabous (*Bubulcus ibis*), el nombre d'aus presents al delta de la Tordera creix progressivament fins arribar a 98 exemplars el 03-12-08, (XRCA), i els més de 150 comptabilitzats a l'ajocador el 05-12, (XRCA).

Cigonya blanca (*Ciconia ciconia*), un exemplar entre Massanes i Fogars de la Selva el 11-11, sobre el riu Tordera, (Laura Carballo).

Arpella pàl·lida (*Circus cyaneus*), una femella a Vidreres el 13-11, (TSXA). El 11 i el 12 del 12 s'observa una femella a Campllong, (AMSZ).

Aligot comú (*Buteo buteo*), cinc exemplars el 19-10-08 a Sils i voltants, (ADGA, MGSA), espècie habitual a partir d'aquesta data a la zona, (JPMA). Un exemplar atropellat a l'Eix transversal, a Vilobí, el 17-11 i un altre el 17-12, (JMGA).

Esparver vulgar (*Accipiter nisus*), dos exemplars a Fogars de la Selva el 16-10-08, (DCFA). Un exemplar en unes petites oliveres al C/ Dr. Fleming de Cassà de la Selva el 15-12, (RMGA). Un exemplar en un suro (*Quercus suber*) al centre de Santa Coloma de Farners, empaitant petits passeriformes, (ADGA). Les observacions arreu de la comarca a partir del novembre són molt repartides i nombroses.

Astor (*Accipiter gentilis*), un exemplar a Serinyà, Cassà de la Selva, el 21-10-08, (RFGA). Un exemplar jove empaitat per *Corvus corone* al Remei, Cassà de la Selva, (ADGA). Una femella sobre l'abocador de Santa Coloma de Farners el 13-11, (ADGA).

Xoriguer (*Falco tinnunculus*), dos exemplars alliberats a Can Vilallonga, a Cassà de la Selva, el 05-10-08, (diversos observadors).

Falcó mostatxut (*Falco subbuteo*), dos exemplars alcen el vol a Can Vilallonga, a Cassà, en veure els xoriguers alliberats, el 05-10-08, (diversos observadors). Un exemplar en vol a els Arrencats, Vilobí d'Onyar, el 04-11, (ADGA), una data tardana per a l'espècie.

Falcó de la reina (*Falco eleonora*), un exemplar a Fogars de la Selva el 16-10-08, (DCFA).

Polla d'aigua (*Gallinula chloropus*), més de vint ocells al delta de la Tordera el 17-10, (XRCA). El 13-12 es comptabilitzen més de 30 ocells, (XRCA).

Fotja (*Fulica atra*), dos exemplars al delta de la Tordera el 30-11, (XRCA).

Rascló (*Rallus aquaticus*), set exemplars al delta de la Tordera el 17-10, (XRCA).

Grua (*Grus grus*), quatre grues en vol baix al veïnat de Can Buixó, de Riudellots de la Selva, (LMXA). El 28-11 s'observen 3 exemplars en vol entre Vilobí i Riudellots, (JMGA). Deu exemplars a Fogars de la Selva en direcció sudoest, (DCFA). Un estol de més de 50 exemplars en direcció nordoest el 16-11 a Vidreres, (TSXA). Dotze exemplars en vol direcció sudoest a Santa Coloma de Farners el 09-12, (GDBA). Mig centenar d'exemplar sobre Amer el 31-12, (GJPA).

Paràsit gros (*Stercorarius skua*), un exemplar davant la gola de la Tordera el 03-12-08, (XRCA).

Gavina capnegra (*Larus melanocephalus*), 8 exemplars a la gola de la Tordera el 11-10-08, (XRCA). Fins a 75 exemplars el 07-11 a Sabanell el 10-11, (EBXA).

Gavina vulgar (*Larus ridibundus*), 90 exemplars a Riells i Viabrea en vol sudest el 01-11, (DCFA). Més de 500 exemplars el 23-11 al delta de la Tordera, (XRCA).

Gavià de potes grogues (*Larus michahellis*), un exemplar mort amb un ham a la gola al delta de la Tordera, (XRCA).

Gavià argentat (*Larus argentatus*), un exemplar a l'abocador de Solius, Llagostera, (CAC).

Gavià fosc (*Larus fuscus*), dos exemplars al delta de la Tordera el 28-11, (XRCA), i tres exemplars el 07-12, (DCFA, XRCA).

Xatrac beclarg (*Sterna sandvicensis*), 14 exemplars davant el delta de la Tordera el 11-10-08, (XRCA). Cinc exemplars el 17-10 davant la gola de la Tordera, (XRCA). Tres exemplars sedimentats a Sabanell el 02-11, (XRCA).

Fredeluga (*Vanellus vanellus*), dinou exemplars en camps propers al delta de la Tordera el 21-10-08, (Sergio Vilchez). Dos exemplars a Vilobí d'Onyar el 26-10, (ADGA). Trenta exemplars el 02-11 al delta de la Tordera, (XRCA). Diverses observacions que van des de la desena fins al mig centenar d'exemplars al llarg dels mesos de novembre i desembre a Can Gras, Vilobí d'Onyar, (ADGA, JMGA).

Torlit (*Burhinus oedicnemus*), 13 exemplars al veïnat de Sangosta, a Cassà de la Selva, (AMSZ), concentració postnupcial. Sis ocells en camps propers al delta de la Tordera el 21-10-08, (Sergio Vilchez). Un exemplar al delta de la Tordera el 10-12, (DCFA).

Becada (*Scolopax rusticola*), dos exemplars morts per caçadors a Fogars de la Selva el 26-10, (DCFA). Un exemplar a Cadiretes, Tossa de Mar, el 08-12, (JGXA). Un exemplar a la riera, a Santa Coloma de Farners, el 27-11, (GDBA i Robert Diaz). Un exemplar al pla de Fogars de la Selva el 11-12, (DCFA).

Becadell (*Gallinago gallinago*), un exemplar al delta de la Tordera el 05-10-08, (DCFA, XRCA), i tres exemplars el 13-12, (XRCA).

Xixella (*Columba oenas*), un exemplar al delta de la Tordera el 24-11, (XRCA).

Tórtora (*Streptopelia turtur*), un exemplar a Salitja el 09-10-08, (ADGA), i un altre a Vilobí d'Onyar, prop de Can Raset, el 12-10-08, (ADGA).

Òliba (*Tyto alba*), un exemplar a Mas Altaba, Maçanet de la Selva el 29-10-08, (DCFA). Un exemplar en vol a Sant Dionís, Campllong, el 15-11, (ADGA, MGSA). Un exemplar a Can Gavatx, Fogars de la Selva, (Carles Fuentes), el 23-11. Un exemplar atropellat a la C35 a Sant Feliu de Buixalleu el 18-12, (DCFA). Un exemplar atropellat el 03-11 a l'Eix transversal, (JMGA), i un altre el 17-11, (JMGA). Un exemplar sobre senyal de trànsit el 25-12 a les Ferreries, Campllong, (ADGA, MGSA).

Mussol comú (*Athene noctua*), dos exemplars al delta de la Tordera el 19-10-08, (DCFA, XRCA).

Cotorreta de pit gris (*Myiopsitta monachus*), 2 exemplars a Riells i Viabrea el 12-10-08, (DCFA). Nou exemplars al delta de la Tordera el 24-11, (XRCA).

Ballester (*Apus melba*), més de 50 exemplars a Fogars de la Selva, el 09-10-08, (DCFA). Més de 200 exemplars sobre el Parc dels Prínceps, a Fogars, el 20-10, (DCFA). Un exemplar a Blanes el 31-10, (DCFA).

Blauet (*Alcedo atthis*), un exemplar anellat a la Tordera, a Gualba de Baix, el 03-10-08, (EBXA). Un exemplar al delta de la Tordera el 11-10-08, (XRCA). El 13-10-08 un ocell a Can Simó, Fogars, (DCFA). Un exemplar al port de Blanes el 23-12, (XRCA). Un exemplar és observat durant els mesos de novembre i desembre al delta de la Tordera, (EBXA, DCFA, XRCA).

Alosa vulgar (*Alauda arvensis*), diversos exemplars el 17-10-08 al Parc dels Prínceps, Fogars, (DCFA). El 25-10-08 més de vint ocells a Serinyà, Cassà de la Selva, (ADGA, MGSA).

Cotoliu (*Lullula arborea*), cinc exemplars el 13-10-08 a Can Simó, Fogars de la Selva, i tres exemplars el 16-10-08, també a Fogars, (DCFA). Dotze exemplars a els Arrencats, Vilobí d'Onyar. El 03-11, (ADGA), i una dotzena també a Sant Corneli, Fogars de la Selva, el 07-11, (DCFA).

Oreneta cuablanca (*Delichon urbicum*), uns pocs exemplars el 08-10-08 a Riudellots de la Selva, (ADGA). Presència el 16-10-08, a Fogars de la Selva, (DCFA).

Oreneta vulgar (*Hirundo rustica*), pocs exemplars ja a Fogars de la Selva, (DCFA). Més de 10 exemplars a Sils el 19-10, (ADGA, MGSA). Tres ocells a Cassà de la Selva el 21-10-08, (ADGA). Quatre exemplar a Riells i Viabrea volant en direcció sud el 29-12, (DCFA).

Roquerol (*Ptyonoprogne rupestris*), el 23-11 s'observen un pocs exemplars a Sant Miquel de Cladells, Sta. Coloma de Farners, (ADGA, MGSA, FDGA), i cinc exemplars al Mas Viader de Castanyet, Sta. Coloma, el 30-11, (ADGA, MGSA, FDGA). Més de 10 exemplars el 16-12 a Hostalric, (DCFA).

Titella (*Anthus campestris*), un exemplar al delta de la Tordera el 05-10-08, (DCFA, XRCA). El 12-10 s'observa un grapat d'exemplars a Sangosta, a Cassà, i el dia 14 un exemplar al veïnat de Serinyà, també a Cassà, (ADGA, MGSA).

Piula dels arbres (*Anthus trivialis*), mínim de 10 exemplars al delta de la Tordera el 05-10-08, (DCFA, XRCA).

Grasset de muntanya (*Anthus spinoletta*), un exemplar al pla de Can Simó, a Fogars, el dia 20-10-08, (DCFA).

Cuereta groga (*Motacilla flava*), un exemplar a Riells i Viabrea el 12-10-08, (DCFA).

Cuereta blanca (*Motacilla alba*), diversos exemplars al delta de la Tordera el 17-10-08, (XRCA).

Pardal de bardissa (*Prunella modularis*), presència de diversos exemplars el 13-10-08 al Parc dels Prínceps, Fogars de la Selva, (DCFA).

Mastegatxes (*Ficedula hypoleuca*), un exemplar al delta de la Tordera el 05-10-08, (DCFA, XRCA).

Tord comú (*Turdus philomelos*), més de deu exemplars al Parc dels Prínceps, Fogars de la Selva, el 20-10, (DCFA). Més de 20 exemplars el 16-11 a les basses de Mas Mateu, Fogars de la Selva, el 16-11, (XRCA). Més de mig centenar d'exemplar a Sauleda, Sta. Coloma de Farners, el 07-12, (ADGA, MGSA, FDGA).

Tord alaroig (*Turdus iliacus*), un exemplar a Fogars de la Selva, al Parc dels Prínceps, el 12-11, (DCFA). Dos exemplars als estanys de Mas Mateu, també a Fogars, el 16-11, (XRCA).

Cotxa fumada (*Phoenicurus ochruros*), dos ocells a Fogars de la Selva el 16-10-08, (DCFA), primers hivernants. Un exemplar al nucli urbà de Cassà de la Selva, en una zona on no nidifica, el 19-10, (ADGA, MGSA).

Boscarla de canyar (*Acrocephalus scirpaceus*), dos exemplars a la gola de la Tordera el 19-10, (DCFA, XRCA).

Boscarla mostatxuda (*Acrocephalus melanopogon*), un exemplar al delta de la Tordera el 19-12-08, (EBXA, XRCA).

Tallareta cuallarga (*Sylvia undata*), dos ocells a Fogars de la Selva el 16-10-08, (DCFA). Un exemplar a Sant Corneli, Fogars de la Selva, el 07-11, (DCFA). L'espècie més freqüent al SOCC 17, Farners-Sauleda, Sta. Coloma de Farners, durant els censos de desembre, tot i que en nombre total més baix que en temporades anteriors, (ADGA, MGSA).

Tallarol capnegre (*Sylvia melanocephala*), cinc exemplars a Fogars el 16-10-08, (DCFA).

Teixidor (*Remiz pendulinus*), un exemplar jove al delta de la Tordera el 19-10-08, (DCFA, XRCA).

Reietó (*Regulus regulus*), dos exemplars a Can Xapellí i dos més a Sant Corneli, Fogars de la Selva, el 03-12-08, (DCFA). Més d'una desena d'exemplars a prop de la Vileta, camí de Vallclara, Sant Hilari Sacalm, el 13-12, (ADGA, MGSA, FDGA).

Mallerenga petita (*Parus ater*), un exemplar al Parc dels Prínceps, Fogars de la Selva, 09-10-08, (DCFA). Molt freqüent durant el desembre al SOCC 54 de Sant Hilari Sacalm, camí de Vallclara, en hàbitat de plantacions de coníferes, (ADGA, MGSA).

Bec de corall, (*Estrilda astrid*), mínim de 10 exemplars al delta de la Tordera el 11-10-08, (XRCA). Una desena d'exemplars el 17-10-08 al delta de la Tordera, (XRCA). Més de vint ocells el 20-10 al pla de Can Simó, Fogars, (DCFA).

Teixidor capnegre (*Ploceus melanocephalus*), un exemplar el 17-10 al delta de la Tordera, (XRCA).

Corb (*Corvus corax*), 5 exemplars al Parc dels Prínceps, Fogars de la Selva, el 06-10-08, (DCFA). Dos exemplars més el dia 16-10, (DCFA). Un exemplar el 25-10 a la Font d'Or de Sant Hilari, (DCFA). Un exemplar a Can Gras, Vilobí d'Onyar, el 25-11, (ADGA).

Cornella (*Corvus corone*), probable ajocador de 25 exemplars a Fogars de la Selva, (DCFA).

Garsa (*Pica pica*), ajocador de més de 50 ocells al delta de la Tordera el 03-12, (XRCA).

Cadenera (*Carduelis carduelis*), més de 100 exemplars formant un estol el 07-12-08 al delta de la Tordera, (XRCA, DCFA).

Passerell (*Carduelis cannabina*), un exemplar el 12-10-08 a Riells i Viabrea, (DCFA). Presència de diversos exemplars el 17-10 al parc dels Prínceps, (DCFA). Presència de diversos exemplars a Serinyà, Cassà de la Selva, el 21-10, (ADGA, MGSA).

Lluer (*Carduelis spinus*), 4 exemplars al Parc dels Prínceps, Fogars de la Selva, el 10-10-08, (DCFA). El dia 11-10 s'observen tres ocells a l'aiguabarreig del Ter-Brugent, (GJPA), i dos més a Constantins, (MBXA). Dinou ocells el 13-10-08 a Can Simó, Fogars de la Selva, i vint-i-un ocells el 14-10-08, també a Fogars, (DCFA). Diversos exemplars el 25-10 a Sant Hilari, (DCFA). Un grup d'uns quaranta ocells el 27-10 a camps propers a Blanes, (DCFA). El 30-11 s'observen 35 exemplars a la riera d'Osor, (XLBA). Unes poques desenes d'exemplars en pi roig (*Pinus sylvestris*) camí de Vallclara, Sant Hilari Sacalm, (ADGA, MGSA, FDGA), el 13-12.

Pinsà vulgar (*Fringilla coelebs*), diversos estols en camps a Santa Coloma de Farners i Campllong, (ADGA).

Durbec (*Coccothraustes coccothraustes*), 2 exemplars als Parc dels Prínceps, Fogars de la Selva, el 09-10-08, (DCFA). El dia 10 s'observen 5 exemplars allà mateix, (DCFA), i nou exemplars el 20-10, (DCFA). En aquesta localitat es continuen observant les setmanes posteriors, invariablement associats als lledoners (*Celtis australis*). Diversos exemplars escoltats el 25-10 a Sant Hilari, (DCFA). Un primer exemplar a l'Escola Forestal de Sta. Coloma el 27-10, data a partir de la qual són freqüents les observacions, (GDBA). Un exemplar el 12-11 a Sant Esteve de Llémena, (TWXA). Dos exemplars el 23-11 a Sant Miquel de Cladells, Santa Coloma de Farners, (ADGA, MGSA, FDGA). Un exemplar al Mas Viader el 30-11, prop de Castanyet, (ADGA, MGSA, FDGA).

Trencapinyes (*Loxia curvirostra*), un exemplar al Parc dels Prínceps, Fogars de la Selva, el 06-10-08 i el 16-10, (DCFA). Catorze ocells el dia 17-10 al mateix indret, (DCFA). Una dotzena d'exemplars al recorregut 54, Vallclara, Sant Hilari Sacalm, el 13-12, (ADGA, MGSA, FDGA). Diversos exemplars sentits el 17-12 a Can Xapellí, Fogars de la Selva, (DCFA).

Sit negre (*Emberiza cia*), més de 15 exemplars a Sant Corneli, Fogars de la Selva, el 11-12-08, (DCFA).

Repicalons (*Emberiza schoeniclus*), un exemplar al delta de la Tordera el 05-10-08, (DCFA, XRCA), primera observació en indret d'hivernada.

Mamífers:

Porc (*Sus scrofa*), més de cinc exemplars el 25-10-08 a Can Cadell, Sant Feliu de Buixalleu, (DCFA), un d'ells era de pelatge clar.

Guineu (*Vulpes vulpes*), un exemplar atropellat a Llagostera el 22-11, (ADGA, MGSA).

Geneta (*Genetta genetta*), un exemplar atropellat prop de les Clarisses, Vilobí d'Onyar, el 23-12-08, (ADGA).

Cròniques de l'Estany de Sils per Joan Ventura

Octubre:

Ànec collverd *Anas platyrhynchos* : Observat com sempre de manera abundant.

Xarxet *Anas crecca* : observat durant tot el mes, amb un màxim de 15 exemplars el dia 14 (CPMB).

Ànec cullerot *Anas clypeata*: Un exemplar observat de manera intermitent del dia 9 fins el 23, (TMSZ) el dia 14 se'n varen veure 2 (CPMB)

Morell cap roig *Aythya ferina* : Tres exemplar el dia 19 (XRCA, DCFB). Foto: David Caballé i Xavier Romera

Cabusset *Tachybaptus ruficollis*: Observat tot el mes de manera regular, amb un màxim de 12 exemplars el dia 19 (XRCA, DCFB).

Corb marí gros *Phalacrocorax carbo* : Observat tot el mes de manera progressiva, el dia 31 se'n varen contar fins a 9 (TMSZ).

Martinet de nit *Nycticorax nycticorax*: Un exemplar el dia 3 i 4 (TMSZ).

Esplugabous *Bubulcus ibis*: Es poden veure de manera abundant, el cap vespre es fa un dormider al centre de l'estany, el dia 25 se'n varen contar fins a 200 exemplars (TMSZ).

Martinet blanc *Egretta garzetta*: Observat durant tot el mes, amb un nombre màxim de 3 exemplars el dia 31 (TMSZ).

Agró blanc *Casmerodius albus*: Un exemplar el dia 25 (TMSZ).

Bernat pescaire *Ardea cinerea*: observat tot el mes, amb un màxim de 14 exemplars el dia 19 (XRCA, DCFB).

Aligot *Buteo buteo*: Fins a tres exemplars diferents dies.

Arpella *Circus aeruginosus*: Un exemplar el dia 14 (CPMB).

Xoriguer *Falco tinnunculus* : Un exemplar el dia 3 i 25 (TMSZ).

Esparver *Accipiter nisus*: Dos exemplars el dia 23 (TMSZ) i un el dia 19 (XRCA, DCFB) i 30 (TMSZ).

Fotja *Fulica atra* : Observat tot el mes, d'un exemplar a principis de més fins a tres el dia 31 (TMSZ).

Polla d'aigua *Gallinula chloropus*: Fins a un màxim de 20 exemplars el dia 19 (XRCA, DCFB).

Rascló *Rallus aquaticus*: Fins a 7 exemplars el dia 19 (XRCA, DCFB). Foto: Xavier Romera i David Caballé



Corriol petit *Charadrius dubius*: Un exemplar observat el dia 2 (TMSZ).

Fredeluga *Vanellus vanellus*: Diferents observacions irregulars, destacar un màxim de 67 el dia 26 (XRCA). Foto: David Caballé i Xavier Romera

Xivita *Tringa ochropus* : Un exemplar observat tot el mes, amb un màxim de tres el dia 31 (JVCB).

Gamba verda *Tringa nebularia*: Un exemplars el dia 2 (TMSZ).

Batallaire *Philomachus pugnax*: Dos exemplars el dia 9 (TMSZ) i un

del dia 3 fins el 9 (TMSZ).

Becadell *Gallinago gallinago*: Observat tot el mes, amb un màxim de 4 exemplars el dia 25 (TMSZ) i 27 (CPMB)

Gavina Vulgar *Larus ridibundus* : Un exemplar el dia 14 (CPMB) i 3 el dia 10 (TMSZ).

Ballesters *Apus melba* : Fins a 50 exemplars el dia 5 (DBXA)

Oreneta de ribera *Riparia riparia*: Diferents exemplars en pas el dia 2 (TMSZ).



Oreneta vulgar *Hirundo rustica* : Últims exemplars en vol el dia 27 (TMSZ , CPMB).
Oreneta cua-rogenca *Hirundo daurica* : Un exemplar el dia 27 (CPMB).
Titella *Anthus pratensis*: Primers 3 exemplars el dia 19 (DCFA, JRCA), fins a 14 el dia 31 (JVCB, TMSZ).
Grasset de muntanya *Anthus spinoletta*: Primers 3 exemplars el dia 20 (TMSZ) , amb un màxim de 7 el dia 31 (TMSZ).
Cotxa blava *Luscinia svecica* : Un exemplar observat els dies 25 (TMSZ) i 26 (XRCA).
Còlit Gris *Oenathe oenathe* : Un exemplar observat el dia 11 (JVCB).
Teixidor *Remiz pendulinus*: Un exemplar el dia 19 (XRCA, DCFB).
Cotxa cua roja *Phoenicurus phoenicurus*: Un exemplar el dia 5 (DBXA) i un altre d'anellat el dia 18 (Dif.ob.)
Cuereta torrentera *Motacilla cinerea* :Un exemplar el dia 19 (XRCA, DCFB) i el 27 (CPMB)
Papamosques gris *Muscapa striata*: Un exemplar el dia 6 (TMSZ).
Cornella *Corvus corone*: Fins a tres exemplars diferents dies del mes.
Mosquiter de passa *Phylloscopus trochilus*: un exemplar el dia 6 (TMSZ).
Bec de corall *estrilda astrild*: Es continuen observant per la zona, sembla que va a l'alça, fins a 20 exemplars el dia 19 (XRCA, DCFB) .

Altres observacions

Teixó *Meles meles*: Latrines amb excrements frescos al costat de la sèquia de Sils (pi gros) el 2 d'octubre (TMSZ).
Tortuga d'estany *Emys orbicularis* : 5 exemplars el dia 3 a la sèquia (TMSZ)
Tortuga de rierol *Mauremys Leprosa*: 2 exemplars a la sèquia el dia 3 (TMSZ)

Papallones:

Llistat de les papallones observades a l'estany durant l'octubre per en **Toni Mariné**:

Pieridae

Pieris brassicae
Artogeia rapae
Colias crocea

Lycaenidae

Lycaena phlaeas
Leptotes pirithous
Lampides boeticus
Polyommatus icarus

Nymphalidae

Inachis io
Vanesa atalanta
Vanesa cardui

Issoria lathonia

Satyridae

Maniola Jurtina
Coenonympha pamphilus
Pararge aegeria
Lasiommata megera

Hesperiidae

Pyrgus malvae
Ochlodes venatus

Geometridae

Rodhometra sacraria

Novembre:

Aquest mes s'han recollit poques observacions.

Ànec collverd *Anas platyrhynchos* : Observat com sempre de manera abundant.
Xarxet *Anas crecca* : observat durant tot el mes, amb un màxim de 14 exemplars el dia 23 (TMSZ).
Ànec piulaire *Anas penelope*: Dos exemplar observat el dia 27 (TMSZ).
Cabusset *Tachybaptus ruficollis*: Un màxim de tres exemplars el dia 9 (OBXA).
Corb marí gros *Phalacrocorax carbo* : Observat tot el mes , amb un màxim de 12 el dia 23 (TMSZ).
Esplugabous *Bubulcus ibis*: Diferents exemplars durant tot el mes.
Martinet blanc *Egretta garzetta*: Observat durant tot el mes, amb un nombre màxim de 2 exemplars diversos dies.
Bernat pescaire *Ardea cinerea*: observat tot el mes, amb un màxim de 6 exemplars el dia 9 (OBXA).
Aligot *Buteo buteo*: Fins a tres exemplars diferents dies.
Xoriguer *Falco tinnunculus* : Un exemplar el dia 23 (TMSZ).

Esparver *Accipiter nisus*: 1 exemplar el dia 23 (TMSZ).

Fotja *Fulica atra* : Dos exemplars s'han anat observat tot el mes.

Polla d'aigua *Gallinula chloropus*: Fins a un màxim de 7 exemplars el dia 23 (TMSZ).

Becadell *Gallinago gallinago*: Observat tot el mes de manera irregular, amb un màxim de 2 exemplars els dies 22 (JVCB) i 23 (TMSZ).

Gavià argentat *Larus michaellis* :Observat de manera intermitent , un màxim de 4 el dia 23(TMSZ).

Picot garser petit *Dendrocopos minor*: Un exemplar el dia 7(TMSZ).

Titella *Anthus pratensis*: Fins a 9 exemplars el dia 16 (JVCB).

Grasset de muntanya *Anthus spinoleta*: Fins a 3 el dia 22 (JVCB)

Cotxa fumada *Phoenicurus ochruros*: Un exemplar el dia 10 (TMSZ).

Cuereta torrentera *Motacilla cinerea* : Observat de manera irregular tot el mes, amb un màxim de 3 el dia 7 (TMSZ).

Cornella *Corvus corone*: Fins a 4 exemplars el dia 27 (TMSZ).

Repicatalons *Emberiza schoeniclus*: El dia 21 es va capturar un exemplar amb una anella de Suïssa.

Bec de corall *estrilda astrild*: Es continuen observant per la zona.

Altres observacions:

Talpó comú *Microtus duodecimcostatus* : Un exemplar el dia 3 (TMSZ)

Serp d'aigua *Natrix natrix*: Un exemplar el dia 7 nedant a la sèquia de Sils. (TMSZ)

Papallones :

Llistat de les papallones observades a l'estany durant el novembre per en **Toni Mariné**

Papilionidae

Papilio

Machaon

(*eruga*)



Pieridae

Pieris

brassicae

Artogeia rapae

Colias crocea

Lycaenidae

Lycaena phlaeas

Nymphalidae

Vanessa atalanta

Vanessa cardui

Pararge aegeria

Lasiommata megera

Arctiidae

Arctia villica (*eruga*)

Desembre:

Oca vulgar *anser anser*: Igual que l'any passat han arribat oques a hibernar a l'Estany, el dia 9 se'n va veure una (JVLA) i a partir del dia 20 ja se'n varen veure 3, que de moment resten a la zona (JBPC, JOXC).

Ànec collverd *Anas platyrhynchos* : Observat com sempre de manera abundant.

Xarxet *Anas crecca* : observat durant tot el mes, amb un màxim de 53 exemplars el dia 5 (DCFA, XRCA).

Ànec piulaire *Anas penelope*: Els dos exemplars observats el novembre s'han continuat veient tot el mes, última observació el dia 22 (JVLA) , el dia 5 se'n varen observar 4 (DCFA).

Morell cap-roig *Aythya ferina*: Un exemplar el dia 27 (JVLA).

Faisà *Phasianus colchicus* : Un exemplar observat el dia 19 (JRBB)

Cabusset *Tachybaptus ruficollis*: Un màxim de tres exemplars el dia 20 (JBPC, JOXC) i 25 (DCFA).

Corb marí gros *Phalacrocorax carbo* : Observat tot el mes , amb un màxim de 18 el dia 5 (DCFA, XRCA).

Esplugabous *Bubulcus ibis*: El dia 9 es varen contar fins a 185 exemplars en el dormider de centre de l'estany (JVLA).

Martinet blanc *Egretta garzetta*: Observat durant tot el mes de manera irregular, amb un nombre màxim de 3 exemplars els dies 5 (DCFA, XRCA) i 23 (JVLA).

Bernat pescaire *Ardea cinerea*: observat tot el mes, amb un màxim de 7 exemplars el dia 25 (DCFA).

Aligot *Buteo buteo*: Fins a un màxim de 4 exemplars els dies 5 (DCFA, XRCA) i el 30 (TMSZ).

Xoriguer *Falco tinnunculus* : Un exemplar el dia 5 (DCFA, XRCA).

Esparver *Accipiter nisus*: 1 exemplar diversos dies (d.obs.)

Fotja *Fulica atra* : Fins a 7 exemplars s'han anat observats tot el mes.

Polla d'aigua *Gallinula chloropus*: Fins a un màxim de 20 exemplars el dia 25 (DCFA).

Fredeluga *Vanellus vanellus*: Fins a 50 exemplars el dia 30 (TMSZ).

Xivita *Tringa ochropus*: Un exemplar el dia 25 (DCFA).

Becadell *Gallinago gallinago*: Observat tot el mes de manera irregular, amb un màxim de 4 exemplars els dies 11 (JVCB).

Gavià argentat *Larus michahellis* : Observat de manera intermitent , un màxim de 5 exemplars el dia 5(DCFA, XRCA).

Blauet *Alcedo atthis*: Fins a un màxim de 3 exemplars el dia 30 (TMSZ).

Roquerol *ptyonoprogne rupestris*: Un exemplar el dia 30 (TMSZ).

Grasset de muntanya *Anthus spinoletta*: Un exemplar el dia 27 (JVLA).

Cotxa fumada *Phoenicurus ochruros*: Un exemplar el dia 30 (TMSZ).

Cuereta torrentera *Motacilla cinerea* : Un exemplar diferents dies de mes.

Cornella *Corvus corone*: Fins a 77 exemplars el dia 9 al vespre (JVLA).

Gratapalles *Emberiza cirlus*: Fins a 5 exemplars el dia 22 (JVLA).

Cruixidell *Emberiza calandra*: Un exemplar el dia 30 (TMSZ).

Bec de corall *estrilda astrild*: Aquest mes s'han pogut observar un gran nombre d'individus sobretot a final de mes, fins a 125 el dia 5 (DCFA, XRCA) a final de mes has desaparegut, el dia 25 se'n va veure 1 (DCFA) i des de llavors no s'han vist més.



OCA VULGAR Foto: Josep Barberà

Papallones : Llistat de les papallones observades a l'estany durant el desembre per en **Toni Mariné**

Pieridae

Colias crocea

Llista d'observadors

AAGA: Antoni Abad
ABXA: Albert Burgas
ACHA: Aleix Comes
ADGA: Alfons Delgado
ADGB: Alfons Delgado jr.
ADOA: Alex Domenc
ADXA: Artur Degollada
AGRA: Andrés Garcia
ALAA: Albert Lozano
AMSZ: Toni Mariné
ARVA: Albert Ruhí
TSCA: Toni Saez
ATXA: Angel Torrent
BSXA: Berta Santillana
CAC: Carlos Álvarez
CEF: Centre excursionista Farners
CPMA: Cristina Prieto
CSPA: Cèlia Sitja Poch
CWXA: Clara Wendenburg
DBXA: David Butterfield
DCFB: David Caballé
EBXA: Enric Badosa
EFXA: Elaine Fradley
ERXA: Enric de Roa
EYXA: Eva Yus
FDGA: Farners Delgado
FHVA: Fernando Hernandez Verdejo
FRRA: Freddy Rivas
GDBA: Gerard Dalmau
HMPA: Hubert Mas
HPMA: Helena Perxacs
ICAA: Isidre Cos
ICXA: Irene Carbó
JBXA: Josep Bernatallada
JCRA: Jordi Cerdeira
JCXA: Jordi Coderch
JFXA: Josep Maria Filella
JGXA: Joaquim Gubau
JMOA: Javi Mendoza Osorio
JMGA: Quim Mariné
JMGA: Josep Moreno
JOXA: Jaume Oliveras
JPMA: Joaquim Pou Masferrer
JPXA: Quim Pou
JRCA: Javier Romera
JRRC: Jose Luís Romero
JRBA: Josep Rost
JRXB: Jordi Recordà
JVCB: Joaquim Vilagran
JVLA: Joan Ventura
LBXA: Lucia Bence
LMMA: Laura Martinez
LMXA: Lluís Motjé
LPXA: Laura Puyol
MBXA: Miquel Boix
MFQA: Marc Franch
MGSA: Maite Garrigós
MGXA: Marissa Garcia
MOXA: Mireia Oliva
MPGA: Miquel Angel Perez
MVCA: Miquel Vall·llosera
NRVA: Nuria Ribas
NTXA: Narcís Turon
OBXA: Oscar Bargalló
OBXA: Oriol Baena
PFLB: Ponç Feliu
PGBA: Panta Gómez
RAPA: Ramiro Aibar
RMGA: Rafel Mariné
RAXA: Roser Armendares
RAXB: Ramiro Aibar
SGSA: Sílvia Garrigós
SRLA: Santi Ramos
TMSZ: Toni Mariné
TSXA: Toni Sáez
TWXA: Toby Willet
XLBA: Xavier Larruy.

Adreces i contactes d'interès

- La Natura a la comarca de la Selva, <http://natura-selva.blogspot.com/>
- Associació Micològica Joaquim Codina, www.grn.es/amjc
- Ateneu Juvenil, Cultural i Naturalista de Girona: www.ateneunaturalista.org
- El Raspinell, Gestió i educació ambiental, <http://elraspinell.com>
- Fòrum Naturalista de les comarques gironines: <http://es.groups.yahoo.com/group/naturmania>
- Fundació Emys: <http://www.fundacioemys.com>
- Acció Natura: <http://www.accionatura.org>
- Fundació Territori i Paisatge: <http://obrasocial.caixacatalunya.es/osocial/introflash.html>
- Institució Catalana d'Història Natural: www.iec.es/ichn
- Institut Català d'Ornitologia: www.ornitologia.org
- Institució per a l'Estudi, Gestió i Recuperació dels Ecosistemes Lleidatans: www.egrell.org
- Naturalistes de la Garrotxa: anegx@jazzfree.com
- Noticiari Naturalista de Girona: ponsfeliu@menta.net , albertruhi@cdgir.com
- Ocells de Sils: www.ocellsdesils.com
- Secció d'Ornitologia del Centre Excursionista Farners: alfonsdg@tiscali.es, www.cefarners.cat
- SECEM, *Sociedad Española para el Estudio y la Conservación de los Mamíferos*: www.secem.org
- *Sociedad Española de Ornitología*: www.seo.org
- Xarxa de Custòdia del Territori: <http://www.custodiaterritori.org>